



Melkrampa

NYTT FRA NAMDALSEID KOMMUNE JANUAR 2012

Trønderrockteater i kulturuka



Disse elevene fra Namdalseid skole og Statland skole er noen av de 80 ungdomstrinns-elevene som skal være med på oppsetningen av "Æ" - et trønderrockteater, som har urpremiere siste uka i januar.

Forberedelsene til en ny kulturuke for alle barn og unge i Namdalseid er i full gang. Denne vil foregå ved skolene og i barnehagene i kommunen i perioden 23.– 27. januar. Kulturelt mangfold er tema for uka, som kommer til uttrykk gjennom ulike kunst- og kulturuttrykk, med instruktørhjelp fra interne gode krefter og eksterne kunstnere og kulturarbeidere.

Dette året skal ungdomstrinnene ved begge skolene samarbeide om en større sceneproduksjon basert på musikk, drama og dans. Det er med stor forventning at ungdomsgruppen går inn i en intens øvingsperiode like over nytt-

år, på et nyskrevet manus for forestillingen "Æ" - et trønderrockteater, laget av Hilde Guddingsmo. Stykket spinner rundt identitet, tilhørighet og mangfold på er bakteppe av bygdekultur og trønderrockens historie. Gunnar Eiriksson har regi og samarbeidet med Jan Åge Kolstad og Lars Øyvind Meland som har ansvar for musikk og Bertil Fossli som har ansvar for dans. Det er planlagt samlet fire forestillinger med dag og kveldsforestillinger fordelt på dagene 26. og 27. januar.

Kulturuka er et årlig tiltak i samarbeid mellom skolene, barnehagene, kulturskolen og kulturkontoret.

KOMMUNALE MØTER:

- KOMMUNESTYRE
26. JANUAR
- FORMANNSKAP
19. JANUAR
- ADM.UTVALG
19. JANUAR
- UNGDOMSRÅD
17. JANUAR
- PLANUTVALG
18. JANUAR
- KOMM. RÅD MENNESKER M/NEDS. FUNKSJONSEVNE
17. JANUAR
- ELDRERÅD
17. JANUAR
- ALLE MØTENE ER ÅPNE FOR PUBLIKUM/TILHØRERE. MØTETAPPIRER BLIR TIL ENHVER TID LAGT UT PÅ SERVICEKONTORET/BIBLIOTEKET, OG PÅ WWW.NAMDALSEID.KOMMUNE.NO

NAMDALSEID KOMMUNE
7750 Namdalseid

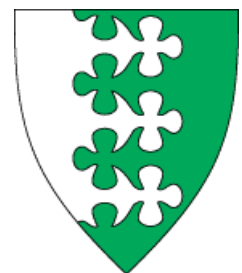

Tlf. 74 22 72 00
Åpent 08.00-15.30

Godt Nytt år!

Nytt år med nye muligheter!

Det har så langt vært en snøfattig vinter, til glede for noen, mens andre ønsker seg en god gammel vinter med mye snø.

Personer med erfaring med å se inn i framtiden når det gjelder været, signaliserer at det ikke blir store mengder med snø før i februar/mars. Den som lever får se, som det heter.

Når nyttårsfeiringa er over og nyttårsrakettene har gjort sitt starter et nytt arbeidsår og for vår del, med ny rådmann,

Lars-Erik Moxness er på plass fra 1. januar og vi ønsker han velkommen og lykke til i rådmannsjobben.

De to store utredningene om utbygging/nybygging ved Namdalseid helsetun og flerbrukshall samlokalisert med Namdalseid skole, blir ferdig og kommer til behandling utover våren.

Vi vet at bygging av ny avdeling ved Vangstunet barnehage er under oppføring og vil stå ferdig på vårparten, en nødvendig og kjærkommen utbygging som ser ut til å bli meget bra.

Helt sikkert kommer også i løpet av 2012, utbygging av bofelleskapet på Kløvertunet, med ytterligere to leiligheter og mulighet for en avlastningsleilighet i tillegg.

Vi vil også kunne være med å åpne ny Åsnes-bru. Vi ser den begynner å ta form allerede og det blir spennende å se operasjo-

nen med fjerning av gammelbrua og plassering av den nye brua. Informasjon om tidspunkt for ferdigstilling og stenging av veien når gammel bru rives og ny skal på plass, vil du få i et senere nummer av Melkrampa.

Utredningsarbeidet om en mulig Dåapma nasjonalpark fortsetter i 2012.

Det samme gjelder "Bompengeprosjektet FV 17" og her vil du i denne utgaven av Melkrampa se invitasjon til åpent møte på Kommunehuset om FV 17 prosjektet. Arbeidet med ytterligere grunnundersøkelser med tanke på småbåthavn i Sagvika og mulig utbygging av strandsoneområdet mellom Sagvika og Langvika på Statland ferdistilles på etterjuls vinteren med håp om at en endelig kan komme i gang med realisering av tiltak som bl.a. småbåthavn.

Utbygging og reetablering av kraftproduksjon i Statlandsvassdraget, basert på den konsesjon som kommunen har fått, ønsker vi å komme i gang med i løpet av 2012 og forhåpentligvis vet vi mer om mulighetene for utbygging av vindkraftverk på Breivikfjellet også, men sannsynligvis ikke før i slutten på året.

Kommuneplanprosessen med rullering av gjeldende plan vil fortsette i 2012 og som en del av dette arbeidet er det ønskelig med

en egen "Landbruksmelding" for Namdalseid kommune, som vil bli utarbeidet i fellesskap med jord- og skogbruksorganisasjonene i kommunen, Landbruksforum og forvaltningen, med bistand fra Distriktssenteret på Steinkjer. Som en ser så er det mange prosjekt under utredning/behandling så det er nok å henge fingrene og vi vil bruke både Melkrampa og åpne møter for ytterligere informasjon om fremdrift m.m. Men, hovedoppgaven vår som kommune er å levere gode tjenester til innbyggerne våre og det skal vi fortsette med i 2012.

Ønsker alle og enhver et riktig Godt Nytt År.

Ord på veien
"Å tenke er så besværlig at mange foretrekker å dømme."



Steinar Lyngstad

MELKRAMPA

Utgis av: Namdalseid kommune, Servicekontoret
7750 NAMDALSEID,
Tel.: 74 22 72 00
Faks: 74 22 72 90
e-post: melkrampa@namdalseid.kommune.no

Ansvarlig: Tove Fosslund, telefon: 74 22 72 38

Opplag: Utgis månedlig i 850 eks. til alle husstander i kommunen

Innleveringsfristen for stoff er den 15. i hver måned, som sendes pr. e-post, faks eller leveres på Servicekontoret.

Offentlige kontorer

KOMMUNALE

NAMDALSEID KOMMUNE 7750 NAMDALSEID

Tlf.: 74 22 72 00

Faks: 74 22 72 90

E-post:

[postmottak](mailto:postmottak@namdalseid.kommune.no)

@namdalseid.kommune.no

www.namdalseid.kommune.no

Alle kommunale kontorer har ordinær åpningstid kl. 08.00-15.30.

Biblioteket:

Åpningstid kl. 08.00-15.30, onsdager til kl. 19.00 .

Bibliotekets e-postadresse: biblioteket

@namdalseid.kommune.no

Bibliotekbasen på nett: http://asp.bibits.no/namdalseid_/fb

Legekantoret:

Tlf. 74 22 72 70

Telefontid alle hverdager mellom kl. 13.00-15.00.

Åpen time alle hverdager for fra kl. 11.00-11.30

(påmelding fra kl. 10.45).

Legekantoret er stengt for alle henvendelser mellom kl. 12.00 og kl. 13.00 alle dager.

Bruk legevakt, tlf. 74 27 83 00 eller 113 ved behov for øyeblikkelig hjelp.

Rekvisisjonsreise bestilles på legekantoret eller kjørekantoret, tlf. 05515.

Du kan også bestille time, resept og attest via vår nettside: www.mindoktor.no

Helsesøster:

Helsesøster har kontortid hver dag på helsestasjonen mellom kl.08.00 og 15.30.

Fysikalske:

Har åpent hver dag mellom kl. 08.00-15.15.

Psykiatrisk:

Sykepleier og hjelpepleier treffes mandag-fredag i kommunens ordinære åpningstid.

Kreftsykepleier:

Kreftsykepleier treffes hver tirsdag mellom kl. 08.00 og kl. 15.00.

Jordmor

Treffes annenhver tirsdag i oddetallsuker mellom kl. 08.00 og kl. 15.00.

Skattekontoret

(tidl. Namdalseid Likningskontor)

Tlf.: 800 800 00

Adresse: Statens Hus
7734 STEINKJER

Midtre Namdal Samkommune, ass. Adm.sjef Tor Brenne,
Tlf. 909 63 290

Midtre Namdal Samkommune, Utvikling

Tlf. 926 07 743

www.midtre-namdal.no/utvikling

Midtre Namdal Samkommune, Miljø - og landbruk

Åpent alle dager i kommunens ordinære åpningstid.

Tlf. avdelingskontor Namdalseid:
Geir Modell 402 38 256
Tove Berit Ostad 974 96 305
Olav Strøm 975 04 225

www.midtre-namdal.no/miljoland

Skatteoppkreverkontoret, Namsos:

Tlf: 941 78 000

Den Norske Kirke:

Kontortid Kirkeverge: tirsdag, onsdag og fredag, kl. 10.00-14.00

Kirkeverge: Marianne Torp
tlf. 74 22 72 30

Soknediakon: Magne Fossum
tlf. 74 22 72 36

Kirkegårdsarb./kirketjener:
Ida Alte tlf. 413 38 319

Arnfinn Teigmo
tlf. 952 69 085

Jan Roger Kaldal
tlf. 918 06 677

Prest for Statland sokn:
Torgeir Liasjø , tlf. 909 18 102

ANDRE

Tannlege:

Tlf. 742 78 325

Tannlegekontoret er betjent med tannpleier hver andre tirsdag i oddetallsuker.

Utenom dette kan distriktstannklinikken i Namsos kontaktes på tlf. 74 27 24 44, evt. Egge tlf. 74 16 43 44.



Tlf.: 55 55 33 33

Åpningstid for publikumshenvendelser fra kl. 09.00-15.00. Nav er stengt hver tirsdag.

For generelle spørsmål kan NAV's servicetelefon ringes, 810 33 810, eller internett www.nav.no

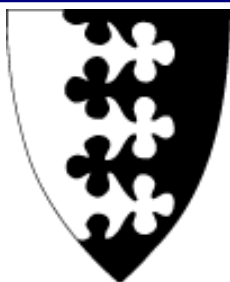

Servicekontoret

Åpent: 08.00-15.30

Tlf.: 74 22 72 00

Aktiviteter på Dagsenteret

2. januar	Kl. 18.30	Strikkekaffe
13. januar	Kl. 18.00	Rakfiskkveld m/alle rettigheter. Underholdning.
17. januar	Kl 10.30	Bibliotekdag
25. januar	Kl. 19.00	Kunnskapstevling v/Sissel H. Sverkmo

Dagsenteret vil takke alle som støttet oss ved loddsalget og julemessa.



Åpent møte om FV 17-prosjektet

Namdalseid kommune inviterer til åpent møte om FV 17-prosjektet.

Tid: Onsdag 18. januar 2012 kl. 19.00 – 22.00

Sted: Samfunnshuset på Namdalseid

- ◆ **Informasjon om Bompengeprojektet Fv 17 v/ Bjørn Holder**
- ◆ **Informasjon om status i prosjektet v/Statens vegvesen**
- ◆ **Spørsmål og diskusjon**

Enkel servering.

Velkommen!

Arr: Namdalseid kommune



Invitasjon til årsmøte og foreldremøte i Statland ungdomsklubb!

Det inviteres til årsmøte og foreldremøte i Statland ungdomsklubb
fredag 13. januar kl. 18.30 i Musikkhallen.

Vanlige årsmøtesaker.

Gjennomgang av klubbens reglement og vedtekter.
Presentasjon av ny klubbmedarbeider – Jolanta Ozole.
Evt.



Velkommen!

Fellingsresultat Namdalseid kommune 2011



FELLINGSRESULTAT ELG

Tildelt: 306 dyr Felling: 95,8 %

	Eldre dyr		1 1/2 år		Kalv		Totalt	
	Antall	%	Antall	%	Antall	%	Antall	%
Hanndyr	64	21,8	36	12,3	53	18,1	153	52,2
Hunndyr	31	10,6	53	18,1	56	19,1	140	47,8
SUM	95	32,4	89	30,4	109	37,2	293	100



FELLINGSRESULTAT HJORT

Tildelt: 72 dyr Felling: 37,5 %

	Kalv		1 1/2 år		2 1/2 år og eldre		Totalt	
	Antall	%	Antall	%	Antall	%	Antall	%
Hanndyr	11	40,7	5	18,5	1	3,7	17	63,0
Hunndyr	6	22,2	3	11,1	1	3,7	10	37,0
SUM	17	63,0	8	29,6	2	7,4	27	100

Vannmåleravlesing - nytt i 2012

Vannmåleravlesingskortene er nå sendt ut og nytt for 2012 er at kortene er utsendt uten frankert svardel.

Av erfaring ser vi at mange leverer avlesingskortene direkte på Servicekontoret, noen sender i konvolutt og noen ringer inn avlesingstall.

Vi tilbyr nå at målerstand kan innrapporteres på kommunens hjemmeside; www.namdalseid.kommune.no (se under nyheter eller skjema), tallet kan ringes inn eller leveres direkte på Servicekontoret.

Ny frist for innrapportering er 10. januar 2012.

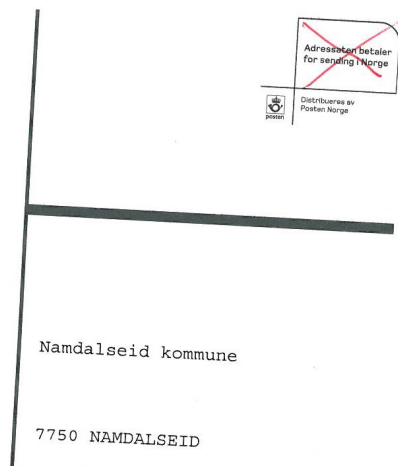

Lokalmønstring og fylkesmønstring UKM

Da er det på tide å gjøre seg klar til deltakelse på kommende Ungdommens kulturmønstring! Som vanlig er dette en mønstring innen alle kunst- og kulturuttrykk for alle mellom 10 og 20 år. Du kan delta med sang og musikk, dans, teater, visuell kunst, film - eller en kombinasjon av alt dette.

Gå inn på nettstedet www.ukm.no og se hva andre ungdommer har gjort, så får du kanskje inspirasjon til å prøve noe nytt! Samarbeid også gjerne med andre!

Lokalmønstringene blir i Namdalseid samfunnshus lørdag 11. februar kl. 15.00.

Generalprøven blir som vanlig kvelden i forveien, fredag 10. februar kl. 18.00.

Påmeldingsfrist er satt til 1. februar, og gjøres elektronisk på www.ukm.no

Her finner du også mer info og enkel veiledning på hvordan du gjør det.

UKM Fylkesmønstring blir på Frosta 23. mars 2012.

Aldersgrense for å delta her er 13-20 år.

Har du spørsmål om arrangementet så ta kontakt med Lisbeth Lein på Kulturkontoret på telefon 975 03 912.

Arr.:
Kulturskolen og ungdomsklubbene



Framtidens internett på Sør-Eide

Arbeidet med å få etablert fiberbredbånd i samarbeid med NTE på Sør-Eide fortsetter. Så langt har jobben bestått av å lodde interessen for fiber, og det er med glede at vi observerer at de fleste er positive til utbyggingen.

Dette betyr at prosjektet nå kan gå videre!

Planer framover:

Målsetningen er at utbyggingen skal gjennomføres i løpet av 2012. NTE og bygdekomiteén planlegger et folkemøte på Solhaug den **1. mars** for å

informere om prosjektet. Dette møtet vil også innlede salgsfasen av prosjektet.

Så bor du på Sør-eide så sett av kvelden 1. mars i kalenderen! Nærmere informasjon kommer i neste nummer av Melkrampa.

Men hvorfor skal vi ha fiber da?

Fordi det bidrar til å gi folk lyst og mulighet til å bo her. Tilgang til raskt internett blir viktigere og viktigere. Fiber garanterer tilgang til alle dagens og

framtidens digitale løsninger og tjenester.

Vi sees den **1. mars!**

Med vennlig hilsen
Bygdekomiteén
Olav Brevik, Bård Jørgen Elden, Ragnar Westerhus, Lars Helbostad og Stein Erik Hanssen

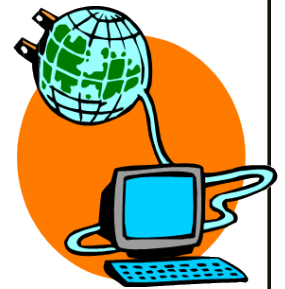

Info fra Namdalseid idrettslag

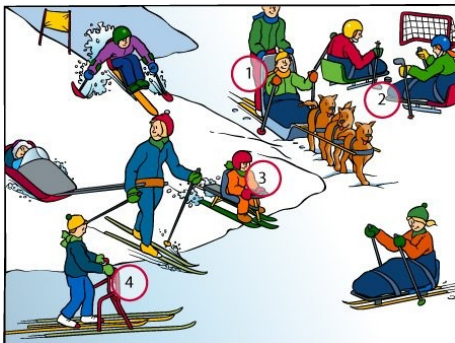

Bygdaløypa - oppkjøring av løype med skuter.

Store deler av skisporet i Bygdaløypa kjøres hvert år opp med skuter. Dette er dugnadsarbeid hvor frivillige stiller opp med privat skuter, og betaler drivstoffet selv. Vi håper også for kommende skisesong at noen av dere skutereiere er interesserte i å kjøre opp løype.

Interesserte kan henvende seg til leder i skigruppa, *Herbjørn Kolstad tlf. 908 25 361*, for avtale og underskriving av kontrakt.

Utbedring av bygdaløypa.

Skigruppa og Trimgruppa v/Brynjulf Gystad har gjort en del utbedringer av Bygdaløypa. Det er bygd bru over Tinglumselva, og det er lagt ned noen rør på enkelte plasser for å forbedre skiløypa. Vi gleder oss til en ny skisesong. Godt jobba folkens!!

Karusellrenn langrenn og hopp.

Første karusellrenn blir torsdag 13. januar, og deretter karusellrenn hver torsdag fram til påske, unntatt vinterferieuka. Påmelding fra kl. 18.00, start kl. 18.30. NB! Hvis snøen ute blir legger vi til rette for klubbrenn med skistaver, men uten ski.... Åpent for alle aldersgrupper. Startkontingent kr. 20,-.

Hopptreninga flyttes ut i hoppbakken så snart det blir snøforhold.

Det blir karusellrenn hopp ca. hver tredje tirsdag.

Følg med i Melkrampa, plakater, oppslag i klubbhuset og på

"Hva skjer" på kommunens hjemmeside, der vil det bli info i forhold til stilart og etc.

N.eid IL skigruppa



DAMELAG I FOTBALL 2012

Hei å hå!

Æ prøve ein gång t æ. Vi må ha me fleir fer å klar å still lag t næste år. Fer no e d på tide å få t eitt damelag i fotball på Eide ijænn. E d nå fleir som hi løst t å vârrå me å start damelag t næste år? D e itj meininga at d ska vârrå så serriøst, men fer at vi ska ut å rør åss! Børst støve av sko'n å hiv dåkk me, herre bli ar-ti!! ☺

Kontakt Christina Staven

Tlf 90964912

E-post: chrissa91@hotmail.com



Info fra Seniordanserne!

Seniordansen starter opp igjen den 10. januar 2012 og vi håper at det er flere som kan bli med å danse.

Hvorfor det er så vanskelig å få med noen vet vi ikke, men kanskje det har noe med navnet seniordans å gjøre.

Det er kanskje noen som ikke synes de er så gamle, men det finnes seniordansere fra ca. 40 år og til langt over 90 år.

Vi danser mye i ring, men det har ingenting med leikarring å gjøre. Vi danser alt fra gam-

meldans til Line Dance.

Problemet er at vi er for få til at vi kan bruke alt vi har av danser. Det er kanskje noen som tror at det er vanskelig når vi andre har danset så lenge, men vi tar hensyn til nye dansere. Da danser vi enkle danser til alle har lært steg og formasjoner som blir brukt.

Det går som regel fort å lære.

Det er også god mosjon for hele kroppen. Forskjellen fra vanlig dans er at alle skal dan-

se likt, så en må tenke på hva det er en skal gjøre.

Håper at det er noen som vil bli med å danse.

Alle er velkommen.

Vi danser i Ungdoms - og eldre-resenteret tirsdager fra kl. 17.00-19.00.



Godt Vaksin

Godt Vaksin arrangerer fest i Samfunnshuset 13. januar 2012 kl. 19.00.

DDva spiller til dans. Velkommen!



Medlemsmøte Namdalseid Pensjonist- lag

Pensjonistlaget holder medlemsmøte på Solhaug grendehus 16.1. kl. 16.00.

Musikk av flere aktører.
Sigmund kommer og orienterer om som-
mertur.

For skyss, ring Oddleiv tlf. 906 61 374

Vi ønsker gamle og nye medlemmer vel-
kommen!

Arr. Pensjonistlaget

STRIKKEKAFFE

Onsdag 25. januar kl 19.00, prøver vi å arrangere strikkekaffe igjen. Det kommer damer fra Klinga Sanitetsforening, de har med spennende mønstre og ferdige håndarbeid. Du kan ta med arbeid/ mønster du vil vise fram og dele med andre. Ta med garn og strikkepinner, eller bare kom og ta en titt.

Vi prøver å få til strikkekaffen annenhver onsdag fram til påske. Plakater kommer opp.
Velkommen!

*Arr. Statland og
Buvik sanitets-
forening*



Hageselskapet informerer

Løkk med nyåret!

Torsdag den 26. januar kl. 19 arrangerer vi vårt første møte i 2012. Møtestedet er Ungdoms- og eldre- sentret. Da kommer bygartner Finn Rossing og snakker om å anlegge hage. Han har erfaring fra utvik- ling av parkanleggene på Steinkjer, og så får vi i fellesskap trekke trådene fra park til hage. Han vil både holde foredrag og svare på spørsmål.

Vi skal også starte opp årets studiearbeid på dette møtet. Da bestemmer vi temaer og danner studie- grupper. Temaer som har vært nevnt så langt er gamle roser, krydderurter, rhododendron, hypertufa og kompostering. Både medlemmer og andre er velkomne i studiegrupper så vel som på møter.

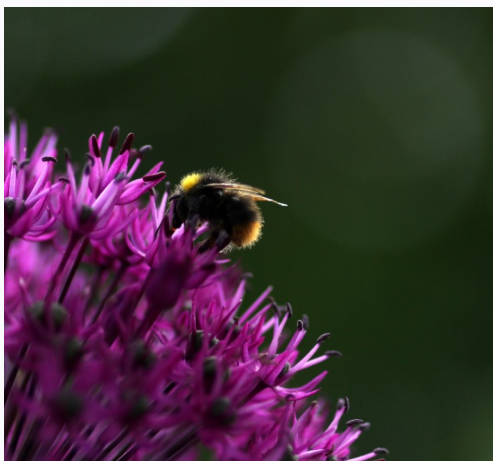

I løpet av etterjulsvinteren skal vi innom flere emner. I februar skal vi ha et møte om grønnsakdyrking sammen med barn. Anne Lise Arntsen, som er leder i Hageselskapet Nord- Trønde- lag, er foredragsholder.

I mars vil det dreie seg om å få humla til å trives og sørge for be- støvning. Tittelen på foredraget er "Få humla til å suse". Det er Lisbeth Gederås fra Artsdatabanken i Trondheim som kommer og gir oss gode råd.

Og i april er temaet steinbed og fjellhager, ved vår faste fore- dragsholder gartner Vidar Hestmo fra Steinkjer Hagesenter.

JULEFEST

Onsdag 11. januar kl. 15.00 inviteres alle pensjonister til middag i Alderspensjonatet på Statland.

Sett av dagen. Invitasjon kommer i posten.

Velkommen!

Arr. Statland og Buvik sanitetsforening

Sanitetsforeningen ønsker alle et

Godt Nyttår!



Møter Solberg bedehus, Tøtdal

Torsdag 5. jan kl. 19.30
Fredag 6. jan kl. 19.30
Lørdag 7. jan kl. 19.30
Søndag 8. jan kl. 15.00 - fest.
Tale misjonær Kjell Aardal.

VELKOMMEN!

Arr. Tøtdal misjonsforening

Solhaug Grendehus

Kjøkkenet på Solhaug grendehus skal renoveres og vil bli stengt for utleie i perioden 17. januar - 6. februar.

Skulle du/dere være veldig opprødd for møtelokale i denne perioden kan det være mulig å leie kun storsalen for møte.

Styret for Solhaug grendehus



Medlemsmøte/gruppemøte

Namdalseid Arbeiderparti inviterer til medlemsmøte/gruppemøte

16. januar kl. 19.30 på Dåapma, Kommunehuset.

Velkommen!

Styret



Gruppemøte/medlemsmøte

Namdalseid Senterparti inviterer til gruppemøte/medlemsmøte mandag 16. januar 2012

kl. 19.00 på møterommet Alhusen på Kommunehuset.

Velkommen!

Styret/gruppeleder





NIL Trimgruppa informerer

ØYENSSKAVLSTU ER NÅ FERDIG UTBYGD OG HAR FÅTT ET FLOTT OG PRAKTISK TILBYGG. VELKOMMEN TIL VAFFEL, SAFT, TE OG KAFFE PÅ NYHYTTA!

Øyensskavlstu er åpen følgende søndager vinteren 2012:

Februar: 5. – 12. – 19. – 26.

Mars: 4. – 11. – 18. – 25.

Åpningstider: 10.00-15.00

Hver helg blir det satt opp nye poster på turen inn til hytta.

BLI MED PÅ ”TRIMNETT ” I ÅR!

Trimgruppa har satt ut 60 poster til sammen, i skog og på fjell. Noen er lette å nå, andre krever litt mer innsats. Her har både barn og voksne, gjerne sammen, en fin mulighet til å oppdage nye perler på Namdalseid

På Servicekontoret og Sentrum Auto får du kjøpt hefter med postbeskrivelser, kart og klippekort. Postene er fordelt på 3 hefter à 20 poster.

Hvert hefte koster 100 kr. pr eksemplar, og klippekortet koster 25 kr.

PREMIERING!

Følgende har vunnet premie etter trekking fra bygdabøkene:

Marit Steinshylla, Mary Grande, Elsa Aglen, Steinar Heggdal, Astrid Aune og Eli Røthe

Disse har klart minst 25 toppturer og får fortjent ei skje av Hardangerstål i premie!

Våttåheia:

Brynjulf Gystad, Bjørn Mosti, Martin Elden, Vigdis Mosti, Ann J. Resell, Jean P. Sæther, Solrun Kolstad, Hilde Vanebo, Hilde G. Sundvik, Oddbjørg Kjølbi, Inger M Elden, Marte Elden, Tone Landsem, Heidi Furre, Bodil Furre, Gro Hoffmann og Astrid Aune.

Øyensskavlen:

Steinar Heggdal, Hild Moe, Tove Moe, Unni Thorsen, Gro Hoffmann og June Ingvaldsen.

Storsnøheia:

Arvid Staven, Brit Staven, Stina Kolstad, Solrun Kolstad, Astrid Aune, Jean P. Sæther, Heidi Furre og Bodil Furre.

Brørsheia:

Bernhard Thorsen, Bjørn H Lie, Odd H. Svendsen, Kjell O. Ingvaldsen, June Ingvaldsen, Tove Anzjøn, Unni Thorsen, Astrid Aune, Jean P. Sæther, Heidi Furre, Bodil Furre og Berit B. Aardal.

Jektheia:

Ingen.

3-ern 1. år

Følgende trimmere har klart 25 toppturer på 3 topper i løpet av samme sesong og får som fortjent en kakespade av Hardangerstål

Jean P. Sæther, Astrid Aune, Bodil Furre og Heidi Furre

VI GRATULERER!

Trimåret 2012 er i gang og vi ønsker alle et godt trimår og hjertelig velkommen til å delta på trimgruppas arrangementer.

Mvh

Trimgruppa

Arrangørkalender for januar 2012

Mandag	Tirsdag	Onsdag	Torsdag	Fredag	Lørdag	Søndag
Godt Nytt år!						1
2	3	4	5	6	7	8
Møter i Solberg bedehus på Tøtdal kl. 19.30, søndag kl. 15.00.						
9	10 Seniordans i U-/e-senteret kl. 17.00. Seniortrim på Fysikalske kl. 18.00.	11 Julefest kl. 15.00 i Alderspensionatet på Statland. Onsdagsklubb i U-/e-senteret kl. 10.00-13.00.	12	13 Foreldremøte i Statland Ungdomsklubb kl. 18.30 i Musikkhallen. Karusellrenn Namdalseid fra kl. 18.00. Godt Vaksin i Samfunnshuset kl. 19.00.	14	15 Gudstjeneste Namdalseid kirke kl. 11.00. Gudstjeneste Statland kirke kl. 11.00. Kirkebok til 4-åringene.
16 Medlemsmøte i Pensjonistforeninga på Solhaug kl. 16.00. Gruppemøte AP; Dåapma kl. 19.30. Gruppemøte SP, Alhusen kl. 19.00.	17 Seniordans i U-/e-senteret kl. 17.00. Seniortrim på Fysikalske kl. 18.00.	18 Åpent møte om FV 17-prosjektet kl. 19.00 i Samfunnshuset.	19	20 Karusellrenn Namdalseid fra kl. 18.00.	21	22
23	24 Seniordans i U-/e-senteret kl. 17.00. Seniortrim på Fysikalske kl. 18.00.	25 Strikkekaffe på Statland kl. 19.00. Onsdagsklubb i U-/e-senteret kl. 10.00-13.00.	26 Møte i Hageselskapet i U-/e-senteret kl. 19.00.	27 Karusellrenn Namdalseid fra kl. 18.00.	28	29
Kulturuke for barn og unge i Namdalseid - forestillinger 26. og 27.!						
30	31 Seniordans i U-/e-senteret kl. 17.00. Seniortrim på Fysikalske kl. 18.00.					

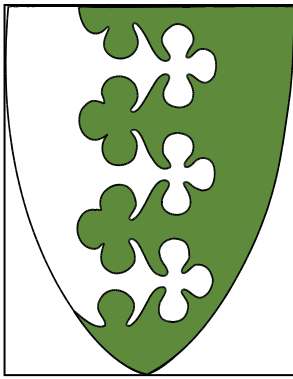

VEDLEGG TIL MELKRAMPA: KORTVERSJON BUDSJETT 2012 ØKONOMIPLAN 2012-2015 NAMDALSEID KOMMUNE

VEDTATT AV KOMMUNESTYRET 15.12.2011

Byg-
ging av flerbrukshall, 40 mill
Utbygging Kløvertunet bofellesskap, 3+3 mill
Renovering Namdalseid skole, 10 mill

Fremlagte dokument er en kortversjon av *Budsjett 2012* og *Økonomiplan 2012-2015*.

Budsjett 2012 er basert på regjeringens forslag til statsbudsjett som ble fremlagt den 6. oktober d.å. Utgangspunkt for budsjett og økonomiplan er dagens drift (2011), prioriteringene som kommunestyret la i forrige plan (2011- 2014), enkeltvedtak i 2011 og statlige føringer for kommunens virksomhet. Det er foretatt vurderinger mht behov og nivå på tjenestene

Første år i økonomiplan 2012-2015 er dentisk med budsjett for 2012.

Den politiske utfordringen kan sammenfattes i følgende momenter:

- Driftsutgiftene må reduseres i 2012
- Opprettholde tilstrekkelige økonomiske reserver til å gjennomføre prioriterte tiltak
- Store investeringer – helsetun og flerbrukshall
- Streng prioritering mellom tjenester kommunen skal tilby
- Streng prioritering av tjenestenivå- effektivisering
- Streng prioritering mellom investeringer der fornying av bygningsmassen for kommunale formål prioriteres.
- større budsjett disiplin – mindre rom for ikke planlagte utgifter
- et am-

Egenbetalinger/betalingsregulativ

Inntektsgrunnlaget styrkes ved følgende endringer i avgifter, gebyrer og egenbetalinger. Deltaljer fremkommer i betalingsregulativ for Namdalseid kommune.:

Ingen endringer:

Barnehage
Offentlig bading
Bibliotek
Bevillingsgebyr
salg/skjening,

Følger statlige føringer

Dag- og korttidsopphold
Legetjenester

Økes med 1,5 %

Husleier kommunale boliger

VAR-området

Renovasjon: øker med 6,27 %
Slamtømming: øker med 5,75 %
Kloakavgift: øker med 3,25 %
Vannavgift: øker med 7,1 %
Feieavgift: øker med 6,25 %

Øker med 3,25 %

SFO
Musikk- og kulturskole
Måltider og vaskeritjenester
Trygghetsalarm
Hjemmehjelp
Planleggingstjenester
Kart- og oppmåling
Byggesaker
Dispensasjoner og plansaker

Prioriterte satsingsområder i planperioden

Det økonomiske opplegget i foreliggende plan er tilpasset endrede rammebetingelser i forhold til forrige plan. Driften av de viktigste velferdstjenester er i tillegg tilpasset konsekvenser av store investeringer i perioden. Det er avgjørende for opplegget at det utvises budsjett disiplin innenfor rammene.

Større tilpasninger som er lagt til grunn for opplegget:

- Alminnelig eiendomsskatt fra 2013
- E-skatt verker og bruk
- Utredning av mulige tilpasninger av skolestrukturen
- Effektivisering helse- og omsorgstjenestene
- Effektivisering innenfor oppvekstområdet
- Strengere prioritering innenfor kultur
- Redusert satsing på vedlikehold av bygg og veier
- Ny sykeheim, effekter på ressursbehov
- Redusert energiforbruk kommunale bygg

Investeringer

Det er en stor satsing på tiltak som klart vil bedre tjenestetilbudet til befolkningen og bedre arbeidsmiljøet for de ansatte. Videre vil det bidra til økt trivsel og bolyst for kommunens innbyggere. Tiltakene når ulike aldersgrupper og favner hele kommunen. Samlet investeringsnivå i perioden økes betydelig fra forrige plan.

De viktigste investeringstiltakene er:

Helsetunet, utbygging og oppgradering, 70 mill



Vedlegg til Melkrampa:

Befolkningsutvikling 2007 fremskrevet til 2025

	FAKTISK UTVIKLING						FREMSKREVET 2012 – 2025					
	2007	2008	2009	2010	2011	2011*	2012	2013	2014	2015	2020	2025
0-5 år	105	99	102	106	110	116	114	110	110	109	115	112
6-15 år	243	225	234	217	215	207	210	200	200	205	208	206
16-66 år	1 067	1073	1071	1058	1063	1070	1062	1074	1067	1063	1013	983
67-79 år	190	190	184	186	197	194	203	208	213	211	250	289
80-89 år	114	104	106	107	102	108	101	96	98	96	99	99
90 år +	22	26	23	23	20	20	22	22	20	22	20	20
Sum	1 741	1717	1720	1697	1707	1715	1712	1710	1708	1706	1 705	1 709

Økonomiske måltall

Kommunestyret har vedtatt mål for økonomisk situasjon i 2012. Det vises til kommunestyrets vedtak i sak 62/08:

1. netto driftsresultat minimum 2,5 %
2. brutto lånegjeld inntil 80 % av brutto driftsinntekt, eller brutto lånegjeld utenom selvkost mindre enn 50 % av brutto driftsinntekt
3. egenfinansiering av investeringer minimum 20 %
4. disposisjonsfond for uforutsette utgifter minimum 5 % av brutto driftsinntekt.

Mål 1 oppfylles ikke i 2012 og 2014. Mål 4 oppfylles. Mål 3 oppfylles fra og med 2013 og ut perioden med god margin. Mål 2 oppfylles ikke fra 2012 og ut perioden.

Forventet netto driftsresultat

	2012	2013	2014	2015
Korrigert netto driftsresultat(tall i tusen kroner)	216	5618	1830	1443

Netto driftsresultat viser årets driftsoverskudd etter at renter og avdrag er betalt, og er et uttrykk for hva kommunen har til disposisjon til avsetninger og investeringer. Over tid anbefales det at netto driftsresultat for kommunesektoren ligger på om lag 3 %

Rente og avdragsutgifter

Netto renteutgift pr år øker i løpet av planperioden med 2 231 tusen sammenlignet med 2011. Dette skyldes økt gjeld som følge av nye investeringer (i hovedsak pga. utbygging Namdalseid helsetun og flerbrukshall) og forventet høyere rentenivå. Avdragsutgiftene øker tilsvarende med 3 948 tusen pr år. Ordinær lånegjeld øker fra 107,7 mill. i 2011 til 153 mill. i 2015. Gjeldsnivået i 2015 tilsvarer omtrent kommunens brutto driftsinntekter.

Tiltak tjenesteproduksjon

Kultur

- Det er satt en ramme for kulturtiltak på 180 tusen pr år i planperioden. Innenfor denne rammen prioriteres blant annet oppfølgingstiltak etter småsamfunnsprosjektet. Endelig prioritering fastsettes av enheten.
- Utredning av Kulturskolen som lokalt ressurscenter innen kunstfagene gjennomføres i 2012.
- For øvrig prioriteres kulturtiltak for barn og unge gjennom Den kulturelle skolesekken, Ungdommens kulturmønstring, kulturskolen og ungdomskubbene. Andre aktiviteter underlegges en nærmere prioritering innenfor utgiftsrammen.
- Sommeridyll er organisert som et frivillig tiltak, og det foreslås derfor at det søkes støtte til dette arrangementet på lik linje med andre kulturarrangement,

Vedlegg til Melkrampa:

Grunnskole

- Det forventes at antall elever i grunnskolen vil være forholdsvis stabilt i perioden
 - På Statland forventes det noe nedgang av egne elever, men i de tre første årene vil antall elever fra Flatanger medføre at en får klassesdeling på ungdomstrinnet. For å tilpasse driftsnivået i kommunen, bør skolestrukturen utredes i 2012 med sikte på effektiviseringstiltak. Tidligst igangsetting av eventuelle tiltak er høsten 2013.
 - Ressursinnsatsen i skole og barnehage reduseres og tilpasses redusert behov. I tillegg settes et generelt innsparingsbehov med helårsvirkning 300 tusen innenfor oppvekstsektoren.
 - Språkprosjektet trinn 2 gjennomføres fom januar 2012 til 2014.
 - FEIDE innføres fra 2013
 - Andel elever med spesialundervisning er vesentlig høyere enn nasjonalt måltall. Tidlig innsats og bedre pedagogikk skal redusere andelen til under 6% i løpet av perioden.
 - Investeringene i grunnskolen på Namdalseid utsettes til 2015 i påvente av valg av løsning for flerbrukshall slik at evt. samordningsgevinst kan oppnås
-
- Kommunen skal tilby barnehageplass til alle som har lovfestet rett til dette basert på 2 hovedopptak.
 - Vangstunet barnehage utvides i 2012 med 1 ny avdeling og ny adkomst og parkering gjennom tidligere bevilgning.
 - Forventet effektivisering på 52 tusen etter utbygging Vangstunet (halvårsvirkning 2012)
 - Det foretas tilsyn av leikeapparater i barnehagene i 2012
 - Kommunen følger statens maksimalpris for foreldrebetalingen.



Næringsutvikling og samfunnsutvikling

- Kommunens ressursbruk for næringsutvikling og samfunnsutvikling reduseres noe sammenlignet med forrige plan.
- Hovedinnsatsen skjer gjennom det faste næringsapparatet gjennom MNS med 1,95 mill i 2012.
- Investeringer i infrastruktur reduseres noe. Statlandprosjektene videreføres i samsvar med tidligere bevilg-

Drift av bygninger

- Effektiv drift og oppgradering av bygningsmassen for kommunale tjenester har høy prioritet i planperioden. Flere store utbyggingsprosjekter og renoveringstiltak er inntatt i investeringsbudsjettet.
- Mindre, løpende vedlikehold løses over driftsbudsjettet.
- Rammen for vedlikehold av bygningsmassen i driftsbudsjettet for 2011 reduseres med 200 tusen
- Rammen for øvrige driftsutgifter legges på samme nivå som i forrige plan med en justering for økt energipris.
- Økning av stillingsressurs på 28 % til håndtering av hjelpemidler innenfor omsorg på grunn av økte oppgaver.



Teknisk sektor

- Rammen for vedlikehold av kommunale veier og bygninger reduseres. Kommuneplanarbeidet videreføres i 2012.
- Det innføres beredskapsordning for vann, avløp og bygningsdrift i løpet av 2012.

Kjøkken og Vaskeri

- Reduksjon av 0,1 årsverk i forbindelse med felles turnus for kjøkken og vaskeri. Dette har også medført vesentlig reduksjon uønsket deltid innenfor enheten.
- Økt etterspørsel medfører økte inntekter
- Ved renovering/utbygging Namdalseid helsetun vil dagens lokaler for vaskeriet bli revet allerede i byggetrinn 1. Utredning av alternative løsninger gjennomføres i samarbeid med ansatte i 2012



Vedlegg til Melkrampa:

Helse- og Omsorgstjenestene

- Samkommunal og kommunal tilpasning til samhandlingsreformen blir viktige tiltak i planperioden.
- Utbygging Namdalseid helsetun vi være det andre området som har hovedfokus i planperioden. Forprosjektet går som planlagt. Byggestart er forutsatt 01.01.2013. Byggefasen vil påvirke helse- og omsorgstjenestene i vesentlig grad. Det vil bli arbeidet med å finne gode midlertidige lokaler i byggefasen både for helsetjenestene og skjermet enhet i 2012.
- Forprosjekt/detaljprosjektering for utbygging av 2 leiligheter og avlastningsbolig ved Kløvertun bofellesskap vil skje i januar/februar 2012. Med forbehold om vedtak i kommunestyret planlegges byggestart våren 2012.
- I påvente av utbygging Kløvertun bofellesskap opprettes 1,1 årsverk BPA (brukerstyrt personlig assistent).
- Reduksjon av 1,0 årsverk med virkning fra januar 2012
- Det forutsettes ytterligere 1,0 årsverksreduksjon i forbindelse med at sykeheimen flytter inn i nye lokaler 2014/2015.
- Stillingsøkning på 1,5 årsverk innenfor Kløvertun bofellesskap og tjenester gitt fra Kløvertun bofellesskap.
- 1 årsverk BPA i utlandet videreføres i 2012 med delvis finansiering fra helseforetaket.
- Midlertidig endret driftsform i legetjenesten medfører netto inntektssvikt ved legekantoret.
- Kostnadsøkning kommunale eierandeler ved Namdal Rehabilitering
- Premis (rusforebyggende tiltak) videreføres i 2012-2013

Investeringer utenfor selvkost—oversikt

Tiltak (tall i tusen kroner)	2012	2013	2014	2015
Samferdsel				
Gangveg Vangsmoen - Sentrum		750		
Trafikksikkerhetsmidler		-100		
Opprusting kommunal veg		600	600	
Andre samferdselstiltak				
Ny lastebil		2 000		
Stedsutvikling, grunnlagsinvesteringer				
Sikringstiltak Lisselva	1 000			
Kultur og idrettslokaler				
Flerbrukshall Namdalseid				40 000
Tilskudd flerbrukshall				-10 000
Renovering Samfunnshuset		2 000		
Tilskudd, spillemidler		-500		
Skolelokaler				
Atkomst og trafikkløsning for skoleområdet				1 100
Trafikksikkerhetsmidler				-200
Renovering Namdalseid skole				10 000
Solskjerming klasserom N.eid skole				140
Kommunalt disponerte boliger				
Utbygging av to boenheter ved Kløvertunet	3 000			
Ds. Tilskudd	-1 333			
Renovering alderspensjonatet	1 250			
Helsetunet				
Oppgradering/renovering av sykeheimen	1 500	68 500		
Tilskudd		-20 500		
Renovering heis 97-bygget	443			
Oppvekstområdet, utstyr mv.				
Smartboard, Namdalseid og Statland skole	300			
Elev PC-er	200			
Oppgradering uteområdet Statland oppvekstsenter		150		
Sentraladministrasjonen				
Egenkapitalinnskudd KLP	359	359	359	359
Brutto investering utenfor selvkost, (ekskl tilsk.)	8 052	74 359	959	51 599

